ПРОЛЕТАРИИ ВСЕХ СТРАН, СОЕДИНЯЙТЕСЬ! ПРОЛЕТАРІ ВСІХ КРАЇН, ЄДНАЙТЕСЯ! ПРАЛЕТАРЫ ЎСІХ КРАІН, ЯДНАЙЦЕСЯ! БУТУН ДУНЕ ПРОЛЕТАРЛАРИ, БИРЛАШИНГИЗ! БАРЛЫК ЕЛДЕРДІН ПРОЛЕТАРЛАРЫ, БІРІГІНДЕР! ԱՇԽԱՐՀԱՅԻ ԱՅԵՐ ՄԻԱՑԵՔ, ՀՈՎԱՀԱՐԵՔ! БУТУН ӨЛКӘЛӘРІН ПРОЛЕТАРЛАРЫ, БИРЛӘШІНІ! VISŲ ŠALIŲ PROLETARAI, VIENYKITĖS! ПРОЛЕТАРЬ ДИН ТОАТЕ ЦӘРИЛЕ, УНИЦИ-ВӘ! VISU ZEMJU PROLETĀRIEŠI, SAVIENOJIETIES! БАРДЫК ӨЛКӨЛӨРДҮН ПРОЛЕТАРЛАРЫ, БИРИККИЛЕР! ПРОЛЕТАРХОИ ХАМАИ МАМЛАКАТХО, ЯК ШАВЕД! ПРОЛЕТАРИ ВСІХ КРАЇН, ЄДНАЙТЕСЯ! ԱՇԽԱՐՀԻ ԲՈԼՈՐ ԵՐԿՐՆԵՐ, ՄԻԱՑԵՔ! ӘХЛИ ЮРТЛАРЫН ПРОЛЕТАРЛАРЫ, БИРЛЕШИНӘ! KÕIGI MAADE PROLETAARLASED, ÜHINEGE!

ИЗВЕСТИЯ

СОВЕТОВ ДЕПУТАТОВ ТРУДЯЩИХСЯ СССР

№ 279 (14442) Год издания 47-й | Московский вечерний выпуск | Понедельник, 25 ноября 1963 г. Цена 2 коп.

ПЛАН ПЯТОГО ГОДА СЕМИЛЕТКИ—ДОСРОЧНО!

НАЧАЛАСЬ последняя неделя ноября. До конца 1963—пятого года семилетки—осталось еще больше месяца. Но со всех концов страны поступают вести о досрочном выполнении годового плана. Бригады, цехи, целые предприятия рапортуют о победном трудовом финише. О достижениях металлургов и строителей, химиков и шахтеров сообщают телеграф, телефон, радио. Вот телеграммы одного дня, полученные редакцией от корреспондентов «Известий» и ТАСС.

◇ «Каждую смену — 50 тонн суперфосфата сверх плана!» — с таким призывом обратился к товарищам по заводу и химикам всего Донбасса бригадир аппаратчиков Константиновского химического завода Андрей Панчук. Вот уже почти два месяца коллектив Константиновского химзавода работает по этому почину. В октябре суперфосфатный цех дал тысячи тонн ценнейших удобрений сверх плана.

◇ Продлить до конца года ударную вахту, начатую в дни предоктябрьского соревнования — с такой инициативой выступил коллектив второго мартеновского цеха Магнитки. Мартеновцы этого цеха выплавили в ноябре сверх плана много тонн стали. Пример полного использования резервов показывают сталевары Михаил Ладанов, Петр Уличев, Иван Глухов, Михаил Стрекаловский. Они первыми на предприятии начали варить сталь в счет декабря.

◇ Коллективы тамбовских предприятий химического машиностроения дали слово сдать свыше 600 единиц оборудования для заводов минеральных удобрений досрочно — к 20 декабря. Более 500 аппаратов и машин, вырабатывающих «витамины полей», уже получили путевку в жизнь.

◇ На станции Кзылту Кокчетавской области закончено строительство элеватора. Это восьмой «степной великан», вступивший в строй действующих предприятий в нынешнем году. Готовится к пуску четвертая — последняя очередь огромного Булаевского элеватора. Он способен одновременно разместить в своих зернохранилищах 100 тысяч тонн зерна. Все элеваторы оснащены дистанционным управлением. Приемка, сушка, очистка, сортировка зерна и другие процессы на них полностью механизированы.

◇ Сотни тонн аммиачной селитры и сульфата аммония сверх плана отправляют ежедневно коллективы Кемеровского химического комбината и азотнотукового завода. Ко дню открытия Пленума ЦК КПСС химики Кузбасса обязались дать 50 тысяч тонн удобрений дополнительно к заданию.

◇ Проектная мощность новых цехов по производству полистирола досрочно освоена на Горловском азотнотуковом заводе. На предприятии закончен монтаж оборудования второй очереди цеха стирола — исходного продукта для получения пластмасс.

◇ Строители Северодонецка — инициаторы всенародного соревнования за досрочный ввод предприятий Большой химии. Они успешно выполняют обязательства пятого года семилетки. Из 15 промышленных комплексов Лисичанского химического комбината 11 уже закончены. Досрочно сдан важнейший из них — промышленный комплекс ацетилена.

СКОРБНЫЕ ЧАСЫ АМЕРИКИ

25 НОЯБРЯ — день национального траура в Соединенных Штатах Америки. Американский народ прощается с президентом Джоном Фитцджеральдом Кеннеди. День уважения памяти выдающемуся государственному деятелю США, чья жизнь оборвалась так трагически, отдают народы и правительства многих стран мира, направившие своих высокопоставленных деятелей в Вашингтон. Нашу страну на похоронах Д. Ф. Кеннеди представляет первый заместитель Председателя Совета Министров СССР А. И. Микоян.

«Смерть Дж. Ф. Кеннеди является тяжелым ударом для всех людей, которым дорого дело мира и советско-американского сотрудничества». Эти слова из послания главы Советского правительства Н. С. Хрущева новому президенту США Линдону Б. Джонсону отражают мнение всего советского народа. В Советской стране по достоинству оценивали широкие взгляды покойного президента, реально учитывавшего обстановку и стремившегося найти пути решения международных проблем посредством переговоров.

Советское правительство, генеральной линией внешней политики которого являются ленинские принципы мирного сосуществования государств с различным социально-экономическим строем, неустанно борется за смягчение международной напряженности и укрепление мира. В последнее время на этом сложном и трудном пути наметились положительные сдвиги. Их олицетворением служит Московский договор о прекращении ядерных испытаний. В перспективе намечались и некоторые другие шаги в сторону улучшения советско-американских отношений. Политика президента Кеннеди, хотя и не всегда последовательно, исходила из понимания необходимости таких шагов. Он неоднократно подчеркивал, что курс на решение разногласий военным путем, на развязывание термоядерной войны был бы безумием.

Такой трезвый подход к положению в современном мире, а также первые робкие попытки смягчить остроту самой сложной внутренней проблемы Соединенных Штатов — расовой проблемы вызвали ненависть к президенту Кеннеди оголтелой американской реакции. Безумцы, готовые вести азартную игру судьбами американского народа, «бешеные», фашиствующие расисты — вот кто ополчался против Кеннеди. Не они ли направили пулю убийцы в голову президента? Не они ли заметают теперь следы гнусного преступления?

Смерть президента Кеннеди, несомненно, обострила обстановку в Соединенных Штатах. Борьба между разумно мыслящими американцами и силами оголтелой реакции, которые не преминут воспользоваться происшедшим, предстоит напряженная. Она определит и ход развертывающейся избирательной кампании.

Что касается миролюбивой общественности за рубежами США, то она хочет верить, что уход из жизни в расцвете сил президента Кеннеди побудит его политических наследников следовать его лучшим традициям в интересах мира, на благо всего человечества. Новый президент США торжественно обязался продолжать выполнение дела своего предшественника. У советского народа и его правительства всегда найдет положительный отклик все то, что будет служить смягчению международной напряженности.

Общие усилия на пользу этого дела стали бы лучшей памятью трагически погибшему президенту США Джону Фитцджеральду Кеннеди.

НОВОСТИ ИЗ-ЗА ГРАНИЦЫ

ОТ СОБСТВЕННЫХ КОРРЕСПОНДЕНТОВ «ИЗВЕСТИЙ» и ТАСС

ПОСЛЕДНИЙ ПУТЬ ДЖОНА КЕННЕДИ

ТАЙНА ОКРУЖАЕТ ОБСТОЯТЕЛЬСТВА УБИЙСТВА ПРЕЗИДЕНТА

ВАШИНГТОН, 25 ноября. (ТАСС). Белый дом официально объявил, что президент США Джон Ф. Кеннеди будет похоронен на Арлингтонском кладбище в Вашингтоне 25 ноября.

ВАШИНГТОН, 25 ноября. (ТАСС). Сюда для участия в похоронах президента США Джона Фитцджеральда Кеннеди прибыл первый заместитель Председателя Совета Министров СССР А. И. Микоян.

Перед отлетом из Москвы А. И. Микоян сделал следующее заявление представителям советской и иностранной прессы:

— Мы отправляемся в Вашингтон, чтобы проводить в последний путь президента Соединенных Штатов Америки Джона Фитцджеральда Кеннеди, жизнь которого столь трагически оборвалась в результате гнусного покушения.

Советское правительство и его глава Никита Сергеевич Хрущев поручили мне передать семье покойного президента, руководителям правительства США и всему американскому народу искренние соболезнования по поводу этой тяжелой утраты.

ВАШИНГТОН, 25 ноября. (ТАСС). 300 тысяч жителей американской столицы собрались вчера вдоль улиц, по которым двигался кортеж с гробом покойного президента Соединенных Штатов Джона Ф. Кеннеди на пути из Белого дома к зданию конгресса.

Тысячи людей начали собираться у Белого дома и у Капитолия с ночи. К гробу, установленному в ротонде (большой зал под центральным куполом Капитолия), направляются беспрерывные потоки людей. Доступ к покойному будет открыт всю ночь.

НЬЮ-ЙОРК, 25 ноября. (ТАСС). На Ли Харви Освальда, которому предъявлено обвинение в убийстве президента США Джона Ф. Кеннеди, было совершено вчера покушение в то время, когда его перевозили из городской в окружную тюрьму. Он скончался вскоре после того, как его доставили в госпиталь.

НЬЮ-ЙОРК, 25 ноября. (ТАСС). Полиция Далласа, объявившая, что у нее вполне достаточно улик, чтобы посадить Освальда на электрический стул, недвусмысленно ссылалась при этом на «важные показания», которые якобы дала против мужа жена Освальда. Но вместо того, чтобы представить журналистам женщину, могущую, если верить полиции, пролить свет на убийство президента США, ФБР, по сообщениям, полностью изолировала ее и мать Освальда и фактически заставила их замолчать.

НЬЮ-ЙОРК, 25 ноября. (ТАСС). АГЕНТСТВО АП РАСПРОСТРАНИЛО ПОЛНЫЙ ТЕКСТ ДИСКУССИИ ПО РАДИО НЬЮ-ОРЛЕАНА, КОТОРАЯ СОСТОЯЛАСЬ 21 АВГУСТА И В КОТОРОЙ УЧАСТВОВАЛ ОСВАЛЬД. В ЭТОЙ РАДИОПЕРЕДАЧЕ ОСВАЛЬД КЛЕВЕТАЛ НА СОВЕТСКИЙ СОЮЗ. ОН ЗАЯВИЛ ТАКЖЕ, ЧТО ОН «МАРКСИСТ, А НЕ КОММУНИСТ», И «ДОКАЗЫВАЛ», ЧТО МЕЖДУ ЭТИМИ ПОНЯТИЯМИ БОЛЬШАЯ РАЗНИЦА. В ПЕЧАТИ ПРОМЕЛЬКНУЛ ТАКЖЕ ВЕСЬМА МНОГОЗНАЧИТЕЛЬНЫЙ ФАКТ: ОСВАЛЬД ПЫТАЛСЯ ВСТУПИТЬ В ОРГАНИЗАЦИЮ КОНТРРЕВОЛЮЦИОННЫХ КУБИНСКИХ ЭМИГРАНТОВ.

НЬЮ-ЙОРК, 25 ноября. (ТАСС). На первых допросах Руби отказался сообщить, как он проник, да еще вооруженный, в полицию. Впрочем, может быть его об этом и не спрашивали. Вчера в полицейском участке Руби посетила сестра. Руби спокойно уговаривал ее не беспокоиться о нем. «Здоровье у меня хорошее,— приводит его слова агентство ЮПИ,— сотрудники ФБР и полиции относятся ко мне хорошо. У меня имеются друзья». Эти друзья, сообщает корреспондент агентства Рейтер из Далласа, добиваются освобождения Руби под залог. Они сказали корреспонденту, что при определении суммы залога «только небо может быть пределом». Иными словами, его покровители не пожалеют денег для освобождения.

Трудно понять, как оказался Руби в полицейском участке. Перед тем как привести Освальда в подвальное помещение, полицейские с фонарями обыскали все это помещение. Офицеры, вооруженные винтовками, были размещены по всему подвальному помещению. Въезд с улицы в подвальное помещение и выезд из него охранялись полицейскими в форме. Все лица, входившие в подвальное помещение, вероятно, были проверены полицией и получили разрешение присутствовать.

НЬЮ-ЙОРК, 25 ноября. (ТАСС). Реакционные силы в Далласе продолжают терроризировать город. Неизвестные лица звонят по телефону и угрожают взорвать здание местной газеты, католическую церковь в пригороде, расправиться с федеральным судьей Хьюджес, принявшей присягу у вице-президента США Линдона Джонсона. Самолет американского космонавта Гленна, направлявшегося в Вашингтон, был задержан в Далласе почти на час—искали бомбу, о которой также сообщили по телефону неизвестные.

НЬЮ-ЙОРК, 25 ноября. (ТАСС). Через три часа после того, как был застрелен Освальд, полиция Далласа объявила, что поскольку единственный обвиняемый мертв, то следствие по делу об убийстве президента прекращается, а что Джека Рубинштейна (по кличке Руби), стрелявшего в Освальда, будут судить за обыкновенное убийство.

НЬЮ-ЙОРК, 25 ноября. (ТАСС). По последним сообщениям, министерство юстиции, возглавляемое братом покойного президента, объявило, что оно будет продолжать расследование. Объявлено также, что новый президент Линдон Джонсон отдал распоряжение ФБР провести «тщательное расследование» обстоятельств всего дела.

ЭХО ДАЛЛАССКИХ ВЫСТРЕЛОВ

НАМ ПЕРЕДАЮТ ПО ТЕЛЕФОНУ ИЗ ВАШИНГТОНА

Минувшие дни в США были полны не только траурными церемониями и богослужениями, но и новыми драматическими событиями, происшедшими там, где пуля трагически оборвала жизнь президента Кеннеди. В Вашингтоне десятки тысяч американцев, простых и высокопоставленных, шли к закрытому гробу, где лежало тело президента.

С прошлой пятницы Вашингтон, как и вся Америка, в трауре. В окнах правительственных учреждений и домов большие портреты покойного президента, обрамленные черными лентами. Над Белым домом, где жил и работал Кеннеди, приспущен звездно-полосатый американский флаг. У многих на рукавах траурные повязки.

Сейчас, когда печатается этот номер «Известий», на Арлингтонском национальном кладбище за рекой Потомак, где покоятся десятки тысяч американских солдат, моряков, летчиков, с почестями хоронят тридцать пятого президента США. Семья Кеннеди, служившего командиром торпедного катера на Тихом океане во время Второй мировой войны, избрала Арлингтонское кладбище его вечным пристанищем.

На похороны Кеннеди вчера весь день прибывали главы многих государств и правительств. В их числе президент Франции де Голль, премьер-министр Великобритании Дуглас Хьюм, канцлер ФРГ Людвиг Эрхард, премьер-министр Японии Икэда, император Эфиопии Хайле Селассие и другие. Сегодня ожидается прибытие в Вашингтон первого заместителя Председателя Совета Министров СССР А. И. Микояна.

Как сообщалось, бронзовый гроб с телом убитого президента был доставлен в пятницу вечером на аэродром военно-воздушной базы Эндрюс. Ранним утром в субботу гроб поместили в траурно убранную Восточную комнату Белого дома. У гроба, накрытого государственным флагом США, была проведена траурная месса, на которой присутствовали семья и близкие покойного. В течение дня с Кеннеди попрощались президент Джонсон, члены кабинета, конгрессмены, послы и посланники, аккредитованные в Вашингтоне. Среди них был и посол СССР в США А. Ф. Добрынин.

(Окончание на 2-й стр.).

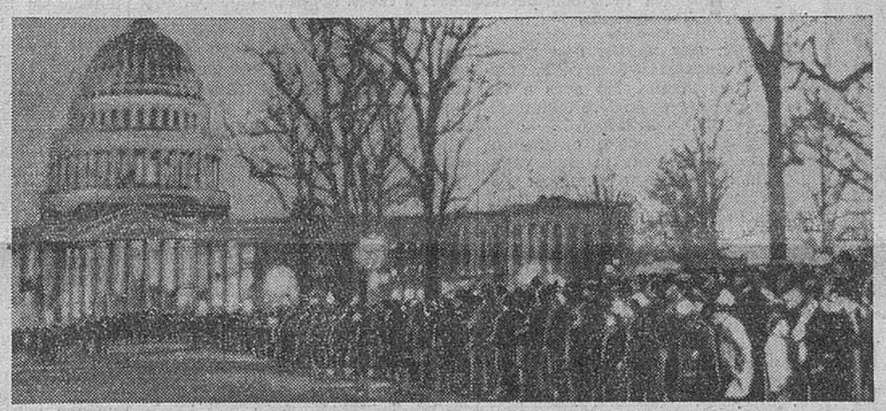

Соединенные Штаты Америки в трауре. В Капитолии установлен гроб с телом Джона Кеннеди. Открыт доступ для прощания. На снимке: очередь направляющихся в Капитолий отдать последний долг покойному. Снимок АП — ТАСС. (Принят по фототелеграфу).

ГОЛОС ФРАНЦИИ

ПАРИЖ, 25 ноября. (По телеф. от соб. корр.) Казалось, колоннам манифестантов не будет конца. Из трех улиц вливались они широкими потоками на площадь перед мэрией парижского пригорода Пюто. Более ста тысяч парижан собралось вчера по призыву тридцати национальных и департаментских организаций на митинг, чтобы сказать «нет» французской ядерной ударной силе и «да» — всеобщему разоружению. Вместе с ними на манифестации в защиту мира вышли в воскресный день жители тридцати трех других городов Франции.

Митинг начинается минутой молчания, которой манифестанты почтили память президента Кеннеди. Затем представитель временного комитета борьбы против ударной силы, за всеобщее разоружение зачитывает манифест, который должны утвердить или отвергнуть собравшиеся на митинг манифестанты. «Мы хотим всеобщего, одновременного и контролируемого разоружения, — говорится в манифесте.—Мы хотим ратификации Францией Московского договора о запрещении ядерных испытаний. Глава государства говорит этому «нет». Мы призываем, чтобы Франция ответила «да».

Председательствующий спрашивает: «Кто согласен с манифестом, пусть поднимет руку». И вмиг над площадью — лес поднятых рук. «Кто против?» — никто. Гром аплодисментов взрывается над площадью, тысячи голосов одновременно скандируют: «Мы хотим мира!», «Оружие — на свалку!», «Разоружение и мир!».

Л. ВОЛОДИН.

СНОВА ТРАССА ДРУЖБЫ

ВАРШАВА, 25 ноября. (По телеф. от соб. корр.). На днях Польша отметила знаменательное событие — завершение строительства гигантского нефтепровода «Дружба». Магистраль еще заполняется нефтью, добытой в Советской Татарии, а в стране уже объявлено о прокладке новой трассы дружбы. От украинского города Станислава будет проведен к польскому городу Пулавы международный газопровод. Его протяженность — 220 километров.

На базе советского газа в Пулавах будет работать гигантский химический комбинат. Предприятие спроектировано и сооружается с помощью советских консультантов.

ЭПИДЕМИЯ ОСПЫ

ДЕЛИ, 25 ноября. (ТАСС). По сообщениям печати, в Непале разразилась эпидемия оспы. В районе одной только деревни Тхими за последние недели умерло 500 человек.

БЛЕСТЯЩИЙ УСПЕХ

ПАРИЖ, 25 ноября. (ТАСС). Закончившийся Международный конкурс пианистов имени Маргариты Лонг и Жака Тибо ознаменовался блестящим успехом молодых советских пианистов. Виктору Ересько присуждена первая премия, Оксане Яблонской — вторая премия, Валерию Кастельскому — пятая премия.

Жюри присудило также бронзовую медаль конкурса советской пианистке Ирине Смородиновой.

Председательствовавший на заседании жюри А. Согэ выразил большое удовлетворение уровнем этого конкурса, высоким исполнительским мастерством его участников. Он сказал, что доволен также распределением премий, присужденных молодым музыкантам.

НА ПУТИ В АНТАРКТИКУ

КАНБЕРРА, 25 ноября. (ТАСС). В сиднейском аэропорту приземлились два самолета второй воздушной антарктической экспедиции. Основной состав советской экспедиции следует в Антарктику морем. В состав группы, прибывшей на самолетах, входят ученые и строители. Перелет в Антарктику проходит строго по графику.

ПОДОЗРИТЕЛЬНЫЙ ВИЗИТЕР

ДАМАСК, 25 ноября. (ТАСС). Прибытие иракского баасистского лидера, бывшего заместителя премьер-министра Ирака Салеха Саади в Сирию, вызвало неблагоприятную реакцию официальных и общественных кругов страны. Здесь считают, что его закулисная деятельность в Дамаске может причинить лишь вред сирийско-иракским отношениям и повлечь за собой нежелательные последствия.

В связи с этим, как сообщают, большинство членов баасистского «Национального совета революционного командования» и правительства Сирии высказалось за то, чтобы Саади в ближайшее время покинул страну.

ПРАВИТЕЛЬСТВЕННЫЙ КРИЗИС В ИТАЛИИ

РИМ, 25 ноября. (ТАСС). В ближайшие 48 часов Италия, наконец, узнает, будет ли создано коалиционное правительство с участием христианских демократов, социал-демократов, республиканцев и социалистов. Переговоры, проведенные между представителями этих партий относительно программы будущего правительства, закончились достижением соглашения, и оно будет обсуждаться руководящими органами этих партий.

Несмотря на то, что текст соглашения до его ратификации является секретным и опубликованию не подлежит, в печать все же проникли некоторые подробности о его содержании. По словам газеты «Унита», соглашение санкционирует гегемонию христианских демократов и социал-демократов в правительстве.

Если на этот раз социалисты сочтут возможным удовлетвориться тем, что им предложили христианские демократы, и желание получить министерские портфели окажется сильнее собственных принципов, то представители их партии войдут в правительство впервые после 1947 года, когда они были удалены оттуда вместе с коммунистами.

ОПАСЕНИЯ ПОЛИЦИИ

ТОКИО, 25 ноября. (ТАСС). Главное полицейское управление Японии решило усилить систему мероприятий, направленных на предупреждение террористических актов правых элементов страны. Как известно, недавно были совершены покушения ультраправых на премьера Икэда и председателя ЦК КПЯ Носака во время предвыборной кампании. По мнению полицейского управления, убийство президента США Кеннеди может стимулировать ультраправых на новые террористические акты.

ПОЛОЖЕНИЕ СТАБИЛИЗИРУЕТСЯ

БАГДАД, 25 ноября. (ТАСС). Со вчерашнего дня на улицах и площадях иракской столицы впервые после 18 ноября оживленное движение. По распоряжению военного генерал-губернатора страны жителям разрешено пользоваться всеми видами транспорта в то время суток, когда не действует закон о комендантском часе. Возобновили свою работу правительственные учреждения.

ПРИГОВОР АГЕНТАМ ЦРУ

ГАВАНА, 25 ноября. (ТАСС). Революционный военный трибунал кубинской столицы завершил рассмотрение дела агентов центрального разведывательного управления США, обвинявшихся в нелегальном хранении взрывчатых веществ и посягательстве на безопасность государства. Трибунал приговорил Рональдо Липперта к тридцати годам тюремного заключения и Марию Магдалену Браво — к девяти годам с конфискацией принадлежащего ей имущества.

БУРОВАЯ СДАЛА ЭКЗАМЕН

ТЮМЕНЬ, 25 ноября. (ТАСС). «Отвечает требованиям производства буровых работ, особенно в труднодоступных районах Сибири и Севера»,— такую оценку дала государственная комиссия новой буровой установке.

В отличие от обычных ее можно разобрать на отдельные блоки весом до 10 тонн. Она сравнительно удобна для транспортировки. Изготовили эту установку на заводе «Баррикады» в Волгограде.

Новая буровая проходила испытания в приволжских степях и сибирской тайге. Особенности конструкции позволили перевозить ее не только автомашинами, тракторами, водным путем, но и по воздуху — вертолетом.

Испытания закончены. Новая буровая получила путевку в жизнь.

ГЛАВНЫЕ ПРОБЛЕМЫ ДНЯ

В КОМИССИЯХ ВЕРХОВНОГО СОВЕТА СССР

Скоро начнет работу III сессия Верховного Совета СССР. Много дел в связи с этим у Бюджетных комиссий Совета Союза и Совета Национальностей Верховного Совета СССР. Вот уже несколько дней они рассматривают проекты народнохозяйственного плана и Государственного бюджета СССР на 1964—1965 годы, заслушивают отчеты об исполнении бюджета СССР за 1962 год.

Корреспондент «Известий» побывал на заседании подкомиссии по тяжелой промышленности Бюджетной комиссии Совета Союза. Председательствовал депутат Верховного Совета СССР Л. Е. Графов. В заседании участвуют представители Министерства финансов СССР, Стройбанка, Госплана, Комитета по координации научных и исследовательских работ, консультанты, специалисты по различным отраслям науки и техники.

Деятельная подготовка ведется к рассмотрению отчета о работе Государственного комитета по химии.

— Подкомиссия всесторонне рассмотрит,— говорит депутат тов. Графов,— как химическая промышленность страны справляется с выпуском ряда материалов, и в частности сырья для промышленности.

Особое внимание будет обращено при рассмотрении проектов народнохозяйственного плана и государственного бюджета на освоение мощностей предприятиями, вырабатывающими минеральные удобрения. Четкая работа этих предприятий будет способствовать повышению урожайности наших полей.

Развитию лесной промышленности будет посвящено специальное заседание подкомиссии. Предполагается большую часть средств, выделяемых этой отрасли, направить на переработку древесины для химии и промышленное изготовление белковых веществ для животноводства, а также на развитие бумажно-целлюлозной промышленности.

Подкомиссии продолжают работу.

ПРИБЫТИЕ ПАРТИЙНО-ПРАВИТЕЛЬСТВЕННОЙ ДЕЛЕГАЦИИ ЧЕХОСЛОВАКИИ

25 ноября в Москву прибыла партийно-правительственная делегация Чехословацкой Социалистической Республики. Ее возглавляет первый секретарь ЦК Коммунистической партии Чехословакии, президент республики Антонин Новотный.

На Внуковском аэродроме делегацию встречали товарищи Л. И. Брежнев, А. Н. Косыгин, Н. С. Хрущев и другие.

Среди встречавших были посол ЧССР в СССР Олдржих Павловский и сотрудники чехословацкого посольства.

СТАНЫ ПРОКАТКИ ПЛАСТМАСС

КРАМАТОРСК 25 ноября. (ТАСС). Машиностроители Старо-Краматорского завода имени Орджоникидзе освоили производство прокатных станов для промышленности пластмасс. Один из них прокатывает из второпласта ленту шириной в 60—120 миллиметров. Другой стан вырабатывает пластмассовую пленку, которая в десять раз тоньше человеческого волоса.

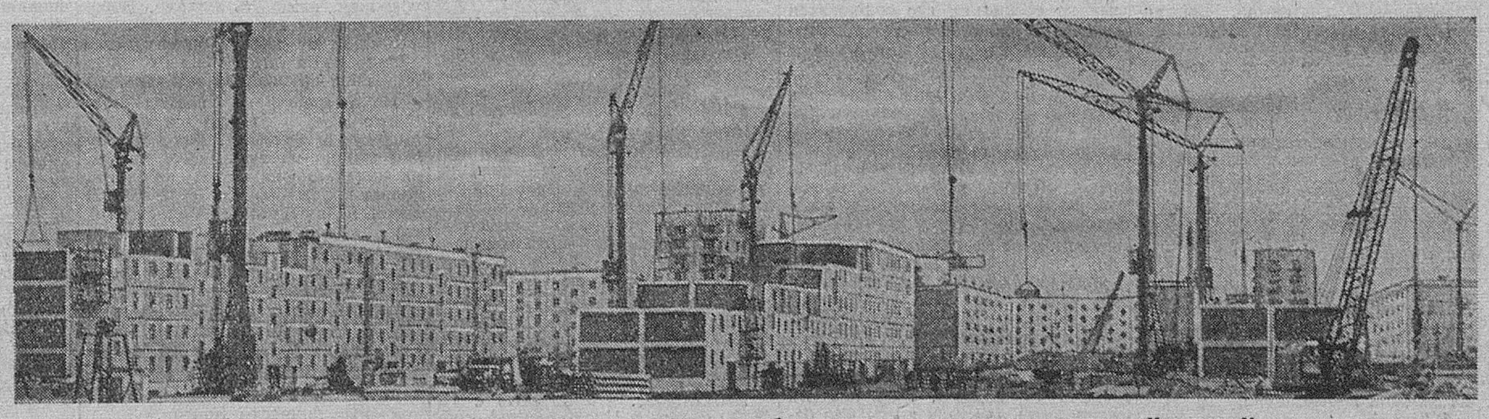

Еще один район столицы хорошеет и благоустраивается. Совсем недавно новые белоснежные дома выросли на окраине Москвы — Медведкове.

Фото К. Толстикова.

УКАЗ ПРЕЗИДИУМА ВЕРХОВНОГО СОВЕТА РСФСР

О СОЗЫВЕ ВЕРХОВНОГО СОВЕТА РСФСР

Президиум Верховного Совета РСФСР постановляет:

Созвать вторую сессию Верховного Совета Российской Советской Федеративной Социалистической Республики шестого созыва 24 декабря 1963 года в гор. Москве.

Председатель Президиума Верховного Совета РСФСР Н. ИГНАТОВ.

Секретарь Президиума Верховного Совета РСФСР С. ОРЛОВ.

Москва, 23 ноября 1963 года.

ОБРЕТЕНИЕ РОДИНЫ

большое количество семей получило и безвозмездную финансовую помощь.